

# 新起点

# 新希望

图书馆新生入馆教育

“新生书单”问卷调查

# 目 录

CONTENT

- 01 认识我的图书馆
- 02 适应我的图书馆
- 03 利用我的图书馆

第一部分

# 认识我的图书馆

# 认识我的图书馆

“大学之道，在明明德，在亲民，在止于至善。知止而后有定，定而后能静，静而后能安，安而后能虑，虑而后能得。物有本末，事有终始。知所先后，则近道矣。”图书馆被称誉为大学的“心脏”，是学校的文献信息资源中心，是为人才培养和科学研究服务的学术性机构，是学校信息化建设的重要组成部分，是校园文化和社会文化建设的重要基地。

# 认识我的图书馆

中南财经政法大学图书馆现有南湖校区逸夫图书馆、首义校区图书馆和南湖校区老图书馆3座完整馆舍，建筑总面积约3.9万平方米，读者座位2561席。

截至2023年12月底，我馆馆藏纸本图书348万多册，2023年新增馆藏图书28943册，在订中文纸质报刊913种、934份，在订外文纸质报刊137种、137份，古籍善本、线装书及民国时期旧平装本图书约9.4万册，在订中外文数据库68个。图书馆通过图书借阅、参考咨询、文献传递、课题检索、学科服务、培训教学、宣传推广等多种方式为全校师生提供文献和服务保障。

## 第二部分

# 适应我的图书馆

# 适应我的图书馆

## 如何进馆

开放时间

进馆流程

选座系统

## 如何查找图书

馆藏书目检索系统

馆藏分布

索书号

中图法分类

## 图书借阅

图书借阅规则

借还书流程

图书超期

我的图书馆

# 如何进馆——开放时间

- 每个月月末周五上午8:00-14:00为非开放工作日，为馆员整理内务时间，图书馆不对外开放。
- 寒暑假和国家法定节假日，开放时间另行通知。
- 图书馆网站、电子数据库24小时开放。
- 注意开放时间，避免跑空哦！

# 如何进馆——开放时间

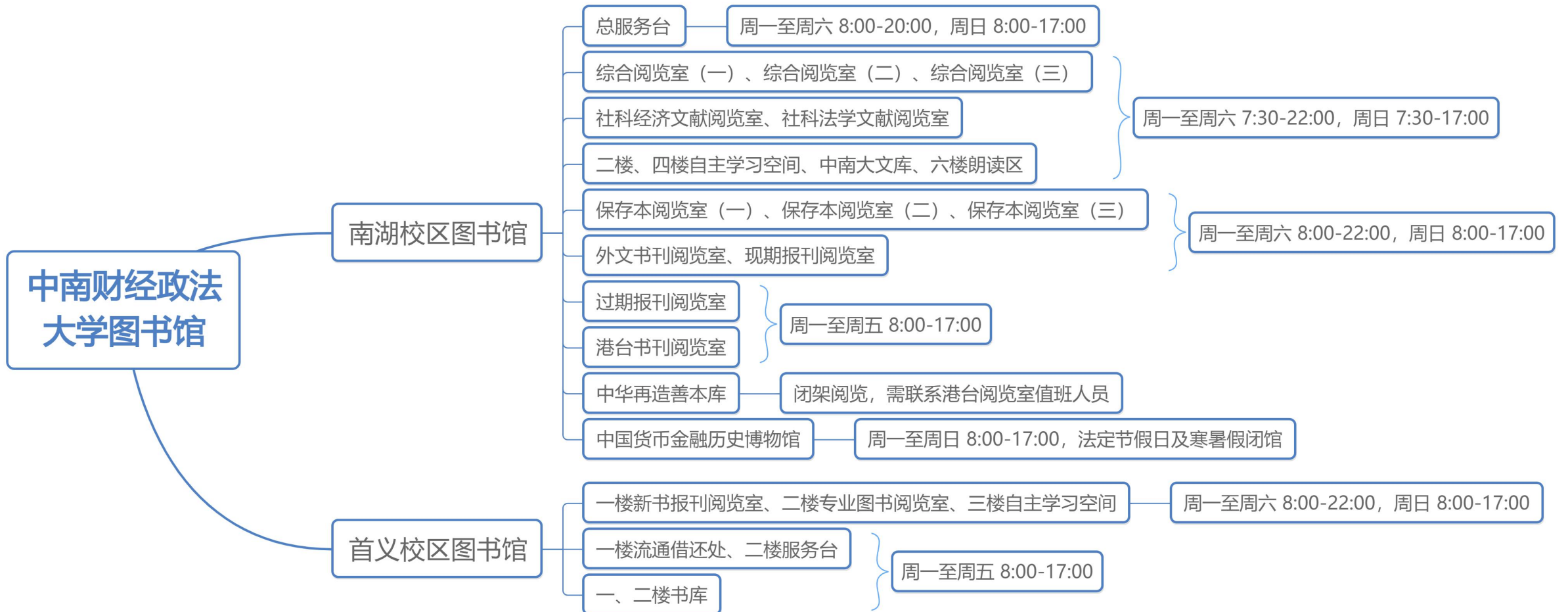

## 如何进馆——进馆流程

凭证入馆。读者需凭本人校园卡或完成面部识别后有序入馆。

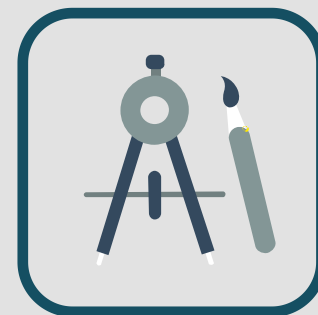

中南财经政法大学图书馆关于读者文明入馆的倡议

<http://library.zuel.edu.cn/2008/0928/c5200a148626/page.htm>

## 如何进馆——进馆流程

人脸识别无法进馆：

- (1) 打开企业微信——平安中南大——师生人脸更新；
- (2) 已上传人脸仍无法识别，请联系图书馆网络技术部（88387110）办理。

# 如何进馆——选座系统（南湖）

中南财经政法大学图书馆

查看详情

8月16日 晚上22:09

学校通知

学校： 中南财经政法大学  
通知人： 中南财经政法大学图书馆  
时间： 2023-08-16 21:43:12  
通知内容： 关于外文书刊阅览室暂停开放的通知  
查看详情

周三 10:06

学校通知

学校： 中南财经政法大学  
通知人： 中南财经政法大学图书馆  
时间： 2023-08-23 09:41:51  
通知内容： 【2023数据库讲座第十  
EBSCO外文数据库使用  
查看详情

蓝牙签到  
我的账号  
选座系统  
咨询服务  
读者手册

微图大厅 资源中心 我的

选座

默认分组

1-现期报刊阅览室(1楼) 2/可选  
8:00 - 22:00 开馆前可提前 30分钟 预订  
提醒: 该馆室不允许带书包

2-过期报刊阅览室(1楼) 11/可选  
8:00 - 17:00 开馆前可提前 30分钟 预订

5-综合阅览室 (三) (2楼) 位置紧张 1/可选  
7:30 - 22:00 开馆前可提前 30分钟 预订

6-社科·法学文献阅览室(3楼) 36/可选  
8:00 - 17:00 开馆前可提前 30分钟 预订

7-社科·经济文献阅览室(3楼) 位置紧张 11/可选  
7:30 - 22:00 开馆前可提前 30分钟 预订

8-综合阅览室 (一) (4楼) 位置紧张 1/可选  
7:30 - 22:00 开馆前可提前 30分钟 预订

9-外文书刊阅览室(4楼) 18/可选  
8:00 - 22:00 开馆前可提前 30分钟 预订  
提醒: 该馆室不允许带书包

6-社科·法学文献阅览室 刷新

请选择座位

有人 暂离 监督 可选 已选 入口

确认选座

签到

请到阅览室扫码器前自主扫码签到

6-社科·法学文献阅览室(3楼) 场馆  
206号 座位

如遇签到异常, 请尝试应急码等方式签到

签到帮助

二维码签到  
应急码签到 去扫码

“我去图书馆”  
微信选座系统  
使用规则:

<http://library.zuel.edu.cn/2023/1017/c5996a346124/page.htm>

# 如何查找图书——馆藏书目检索系统

纸质图书可通过馆藏书目检索系统进行查询。进入方式：图书馆主页<http://library.zuel.edu.cn/>——馆藏书目检索。

首页 资源 服务 概况 检索help 图书捐赠 党建工作 学生读者管理委员会 货币金融历史博物馆

图书馆映像 更多>>

图书馆新闻 更多>>

2024 09-02 图书馆开展新学期工作检查

2024 07-05 图书馆全体党员集中观看2024年高...

2024 06-28 图书馆举办消防安全主题讲座

2024 06-28 我馆参加第十三届中国广州国际金...

2024 06-04 五月暖风拂芳草 赏花品茗不负春...

2024 06-03 中国地质大学（武汉）图书档案与...

2024 05-31 捷报频传！我校学子在第六届“搜...

超星发现 资源地图 CASHL检索 **馆藏书目检索**

数据库远程访问 中文库

外文库 试用库

自建博硕论文库 网络学术资源

超星发现以近十亿海量元数据为基础，利用数据仓储、资源整合、知识挖掘、数据分析、文献计量学模型等相关技术，较好地解决了复杂异构数据库群的集成整合，完成高效、精准、统一的学术资源搜索，并通过分面聚类、引文分析、知识关联分析等实现高价值学术文献发现、纵横结合的深度知识挖掘、可视化的全方位知识关联。

# 如何查找图书——馆藏书目检索系统

读者可以通过书名、作者、出版社、主题词和学科分类号等字段，来查询一本书的索书号和馆藏地点，并由此定位图书，以查找南怀谨的《论语别裁》为例。

中南财经政法大学书目检索

热门推荐 ▾ 学科参考 ▾ 期刊导航 ▾ 读者荐购 ▾ 信息发布 ▾

论语别裁  全部 ▾ / 题名 ▾ / 任意匹配 ▾ 高级检索

**缩小检索范围**

图书分类：  
可借图书  
**馆藏图书**  
所有文献

分类（中图法）：  
B.哲学、宗教  
C.社会科学总论

文献类型：  
专著

馆藏地：  
054:南湖综合（三.....  
059:保存本阅览室.....  
017:二代书库

	<b>1.论语别裁.第2版</b> B222.15/1,B222.25/13 南怀谨著 复旦大学出版社 1996.6 ☆☆☆☆☆ 0票 <a href="#">点击查看馆藏</a> <a href="#">点击预约</a>	专著 馆藏复本: 18 可借复本: 9
	<b>2.论语别裁</b> B222.25/11 南怀谨 ☆☆☆☆☆ 0票 <a href="#">点击查看馆藏</a> <a href="#">点击预约</a>	专著 馆藏复本: 9 可借复本: 7
	<b>3.论语别裁</b> B222.1/30 南怀谨讲述 东方出版社 2015 ☆☆☆☆☆ 0票 <a href="#">点击查看馆藏</a> <a href="#">点击预约</a>	专著 馆藏复本: 6 可借复本: 6
	<b>4.论语别裁</b> B222.2/25 张居正讲评 陕西师范大学出版社 2007 ☆☆☆☆☆ 0票 <a href="#">点击查看馆藏</a> <a href="#">点击预约</a>	专著
	<b>5.论语别裁</b> B222.15/1-2 南怀谨著 复旦大学出版社 2002	专著 馆藏复本: 7 可借复本: 7

# 如何查找图书——馆藏书目检索系统

载体形态项: 2册 (897页) 23cm

个人责任者: 南怀瑾,讲述

学科主题: 儒家

中图法分类号: B222.1-49

提要文摘附注: 本书内容包括: 学而第一、为政第二、八佾第三、里仁第四、公治长第五、雍也第六、述而第七、泰伯第八、子罕第九、阳货第十、微子第十一、季氏第十二、乡党第十

统一资源定位(URL):

放入暂存书架

查看暂存书架 (0)

收藏

预约

总体评价☆☆☆☆☆(共0票)

评价☆☆☆☆☆

馆藏信息

参考书架

图书评论

委托借阅

索书号	条码号	年卷期	馆藏地	排架号	流通类型	流通状态
B222.1/30	011225757	上册	054:南湖综合 (三)	-	可借阅	在馆
B222.1/30	011225756	上册	054:南湖综合 (三)	-	可借阅	在馆
B222.1/30	011225758	上册	059:保存本阅览室 (三)	-	可阅览	在馆
B222.1/30	011225760	下册	054:南湖综合 (三)	-	可借阅	在馆
B222.1/30	011225759	下册	054:南湖综合 (三)	-	可借阅	在馆
B222.1/30	011225761	下册	059:保存本阅览室 (三)	-	可阅览	在馆

找到“可借阅”且“在馆”的图书，记录下“索书号”及“馆藏地”，到对应阅览室找到该图书。

# 如何查找图书——馆藏分布

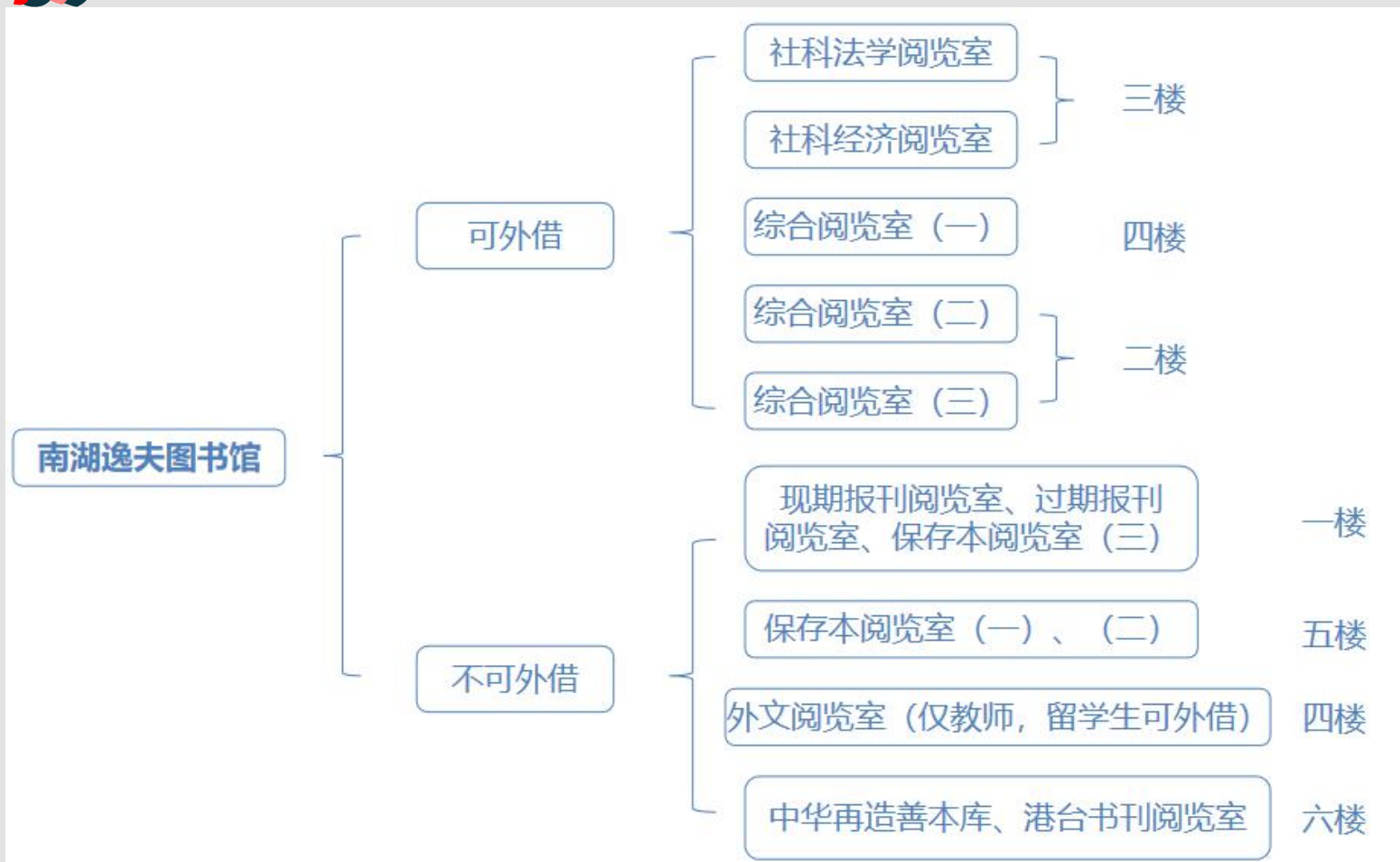

# 如何查找图书——馆藏分布

**南湖逸夫图书馆港台书刊阅览室，外文书刊阅览室，保存本阅览室（一）（二）（三），现期报刊阅览室不能带包进入，可按要求使用存包柜。**

- (1) 蓝色自助存包柜：当日使用，自助开关。
- (2) 带锁存包柜：统一采用**预约登记**方式分配使用，关注“中南财经政法大学图书馆”官方微信，以便获取最新消息通知。

# 如何查找图书——馆藏分布

- 二楼大厅服务台办理借还书手续（周一到周五 8:00-17:00），其他时间可在新书报刊阅览室办理借还书手续。
- 闭架书库借书需要到大厅服务台填借书单，交给馆员进行借书。
- \*新书·报刊阅览室收藏的报刊不可外借。
- ☆为预约开放阅览室。
- 新书报刊阅览室的书借出后不可以再带进去。

# 如何查找图书——索书号

➤ **索书号**即排架号，由图书的分类号和种次号组成，标识一种书在书架上的唯一位置。  
**同一学科的图书集中在一起。**

五大部类根据不同的知识内容逐级展开，用字母和数字结合的方式，加以标识，形成文献的分类号。

同类书（即分类号相同的图书）则按照种次号（即到馆的先后次序）加以区分，两者以斜杠隔开，学科分类号和种次号组成一本书的索书号。

➤ 首义馆的排架

95年以前，按《人大法》，纯数字，分17大类。

95年以后，按《中图法》。

3.论语别裁

B222.1/30

南怀瑾讲述

东方出版社 2015

☆☆☆☆☆ 0票

[点击查看馆藏](#)

# 如何查找图书——中国图书馆分类法

我馆根据《中国图书馆分类法》对所有图书按学科进行分类排架。(5大部22大类)

# 图书借阅——图书借阅规则

## 借 阅 权 限

寒暑假

自动延期

读者类型	借阅册数	借阅期限
本科生	15 册	60 天
研究生	25 册	60 天
教职工	25 册	60 天
特殊读者	30 册	365 天

- 续借借期30天；本科生到期前10天可以开始续借；教师和研究  
生到期前20天可以开始续借。
- 看过的书请放在阅览桌上，由馆员上架。每人每次取两本书阅读。

# 图书借阅——借还书流程

带校园一卡通到：

南湖：各楼层自助借还书机处或二楼总服务台

首义：自助借还书机或大厅服务台或新书报刊阅览室

# 图书借阅——借还书流程

## 图书馆自助借还书机

### 借书步骤

1、将图书放在“图书放置区”（请按下图所示方向摆放图书，可一次放多本图书）。

2、点击触摸屏“借书”按钮。

3、在右侧“刷卡区”刷校园卡。

4、选择需要借阅的图书数量，确认屏幕显示图书数量、书名与实际是否一致并点击“确认”按钮。

此步骤需要确认点击借阅数量与显示图书数量是否一致，如不一致则无法进行确认借书操作。且一次最多借阅6册，如超过6册请重复借书步骤。

5、待屏幕提示“操作成功”，借书操作完成，请取走书籍。

# 图书借阅——借还书流程

南湖逸夫图书馆南门一楼大门口  
的图书馆24小时自助借书机现对  
外开放，读者可凭本人校园一卡  
通全天24小时在自助借书机上完  
成图书借阅手续。

## 图书借阅——图书超期

为了维护大多数读者的利益，保障图书的正常流通。未在规定日期之内归还图书的读者要交纳违约金。

读者所借图书超期未还，**每册每天**收取违约金**0.1元**；收取图书超期违约金时，享有**四天的免责期**，即在所借图书到期后的四天内归还不收取违约金，第五天归还，则按实际超期五天收取违约金，依此类推。

交纳违约金的途径有三种：

- ①南湖馆二楼总服务台或首义馆二楼服务台，通过人工办理，一卡通（可他人的卡）刷卡支付；
- ②馆内自助借还书机，一卡通（必须本人）刷卡支付；
- ③电脑PC端图书馆官网通过“我的图书馆”——违章缴款——微信缴款。

# 图书借阅——我的图书馆

方法1：首页→常用服务→我的图书馆

方法2：馆藏书目检索系统→右上角“我的图书馆登录”

# 图书借阅——我的图书馆

证件信息：可查看个人信息及借阅权限等

中南财经政法大学书目检索

暂存书架 (0) | 我的图书馆 | 当前用户: [用户名] | 退出 | 帮助文档

热门推荐 | 分类查询 | 期刊导航 | 读者荐购 | 新书通报

检索任意项 [X] 全部 / 题名 / 任意匹配 [Q] 高级检索

### 证件信息

当前借阅  
借阅历史  
荐购历史  
预约信息  
委托信息  
我的书架  
书刊遗失  
读者挂失  
帐目清单  
违章缴款  
我的书评  
检索历史  
阅读学分  
志愿者信息

#### 证件信息

五天内即将过期图书【0】 已超期图书【0】 预约到书【0】  
最近两个月您一共有【0】条荐购，图书馆已处理了【0】条，点击 [继续荐购](#)

	姓名: [模糊] 失效日期: 2040-09-22 最大可借图书: 25 读者类型: 教师	证件号: [模糊] 办证日期: 2020-09-22 最大可预约图书: 3 借阅等级: 借阅等级1 院系: 图书馆 职位:	条码号: [模糊] 生效日期: 2020-09-22 违章次数: 0 累计借书: 1 Email: [模糊] 性别: 女
<a href="#">修改密码</a> <a href="#">修改信息</a> <a href="#">上传头像</a>	职业/职称: 邮编: 文化程度: 工作单位: 图书馆	押金: 0元 住址:	手续费: 0元 出生日期: 0001-01-01

#### 适用的借阅规则

规则名称	图书流通类型	最大借阅册数	借期	预约	续借	查看
25册60天(教师、研究生)	可借阅,可外借,外文阅览	25	60	允许	允许	<a href="#">查看</a>
2册30天	外文阅览	25	30	允许	允许	<a href="#">查看</a>

# 图书借阅——我的图书馆

中南财经政法大学书目检索

暂存书架(0) | 我的图书馆 | 当前用户: [用户名] | 退出 | 帮助文档

热门推荐 ▾ 学科参考 ▾ 期刊导航 ▾ 读者荐购 ▾ 信息发布 ▾

检索任意项

全部 ▾

正题名 ▾

前方一致 ▾

高级检索

证件信息

**当前借阅**

借阅历史

荐购历史

预约信息

## 当前借阅

	条码号	题名	责任者	借阅日期	应还时间	已续借次数	操作
1	011323445	白鹿原.第2版	陈忠实著	2019-06-24	2019-10-16	1	续借
2	011325192	一九八四	(英国) 乔治·奥威尔著	2019-06-24	2019-10-16	1	续借

页码: 1/1页 每页: 20条 ▾ 1 1 GO

信息

该书应是2019-09-16归还, 还不到续借日期!

确定

## 只能续借一次!!!

# 图书借阅——我的图书馆

点击“借阅历史”，可查询读者的历年的借阅信息。

中南财经政法大学书目检索

热门推荐 ▾ 学科参考 ▾ 期刊导航 ▾ 读者荐购 ▾ 信息发布 ▾

暂存书架(0) | 我的图书馆 | 当前用户: [用户名] | 退出 | 帮助文档

全部 ▾ / 责任者 ▾ / 前方一致 ▾ 高级检索

证件信息  
当前借阅  
**借阅历史**  
荐购历史  
预约信息  
委托信息  
我的书架  
书刊遗失  
读者挂失  
帐目清单  
违章缴款

### 借阅历史

查看方式: 查看明细 ▾

	条码号	题名	责任者	借阅日期	归还日期	馆藏地
1	010872799	分开旅行,在路上遇见自己	陶立夏著	2019-01-18	2019-04-15	037:南湖综合(一)
2	011368232	一课经济学,人人都能读懂的经济学	(美) 亨利·黑兹利特著	2019-01-18	2019-04-15	036:南湖社科经济阅览室
3	00704900	小狗钱钱,轻松享有成功与富裕	(德) 博多·舍费尔著	2017-07-07	2017-10-11	037:南湖综合(一)
4	011353331	牛奶可乐经济学.3	(美) 罗伯特·弗兰克著	2017-07-07	2017-10-11	036:南湖社科经济阅览室

页码: 1/1页 每页: 20条 ▾ 1 1 1 GO

# 图书借阅——我的图书馆

## 图书预约

图书馆对南湖社科法学阅览室、南湖社科经济阅览室、南湖综合（一）、（二）、（三）、学长荐书、首义流通部、首义新书报刊阅览室的图书开通预约服务。

图书预约流程：<http://library.zuel.edu.cn/2022/1028/c5996a312276/page.htm>

# 图书借阅——我的图书馆

中南财经政法大学书目检索

热门推荐 ▾ 分类查询 ▾ 期刊导航 ▾ 读者荐购 ▾ 新书通报 ▾

检索任意项

全部 ▾

/ 题名 ▾

/ 前方一致 ▾

高级检索

## 邮箱验证

学号/工号:

Email:

发送邮件

## 提示

特别说明：该邮箱将用于图书馆重要个人信息提醒，请正确输入邮箱地址，并确保邮箱是自己常用有效邮箱（发送邮件后请及时验证）

中南财经政法大学书目检索

热门推荐 ▾ 分类查询 ▾ 期刊导航 ▾ 读者荐购 ▾ 新书通报 ▾

高级检索

全部 ▾

/ 题名 ▾

/ 任意匹配 ▾

高级检索

## 缩小检索范围

图书分类:

可借图书

全部图书

所有文献

分类 (中国法):

题名含关键词

1. 高倍速阅读法 G792.92

(美) 保罗·H. 奥列佛  
中信出版社 2017  
550页 0册

点击查看完整

点选购买

专著

馆藏册数: 3

可借册数: 0

页码 1/1页 每页 20页 ▾ 1 1 1 GO

# 图书借阅——我的图书馆

中南财经政法大学书目检索

热门推荐 · 分类查询 · 期刊导航 · 读者荐购 · 新书通报

高级检索

缩小检索范围

图书分类:

可借图书  
馆藏图书  
所有文献

分类 (中图法):

A.马克思主义、列宁主义—  
B.哲学、宗教  
C.社会科学总论  
D.政治、法律  
E.军事

题名: 1. 高倍速阅读法 G792.9/2

(美) 保伊·A. 高伊著  
中国出版社, 2017  
5.000.000 0册 点击查看馆藏

索书号	册数
G792.9/2	011365270
G792.9/2	241159753
G792.9/2	011365269

选择书目

高倍速阅读法(高伊著)

首义图书馆馆藏平台

馆藏	可借	操作
3	0	点击借阅

馆藏: 1/1页 每页: 20条

中南财经政法大学书目检索

热门推荐 · 分类查询 · 期刊导航 · 读者荐购 · 新书通报

高级检索

缩小检索范围

图书分类:

可借图书  
馆藏图书  
所有文献

分类 (中图法):

A.马克思主义、列宁主义—  
B.哲学、宗教  
C.社会科学总论  
D.政治、法律  
E.军事  
显示更多

题名: 1. 高倍速阅读法 G792.9/2

(美) 保伊·A. 高伊著  
中国出版社, 2017  
5.000.000 0册 点击查看馆藏

索书号	册数
G792.9/2	011365270
G792.9/2	241159753
G792.9/2	011365269

选择书目

高倍速阅读法(高伊著)

首义图书馆馆藏平台

馆藏	可借	操作	
039 学仁存书	3	0	点击借阅

操作成功,当前借阅3册

馆藏: 1/1页 每页: 20条

# 图书借阅——我的图书馆

中南财经政法大学书目检索

热门推荐 · 分类查询 · 期刊导航 · 读者荐购 · 新书通报

高级检索

证件信息 当前借阅 借阅历史 荐购历史 预约信息 委托信息 我的书架

**预约信息**

题名/责任者	预约地	预约到书日	截止日期	取书地	状态	预约序号	取消预约
自然辩证法 / (美) 保罗·A. 库利普	039学台荐书	2022-10-19	2023-04-17		预约中	3	取消

页码: 1/1页 每页: 20条 = 1 = 1 60

预约图书到馆通知

发件人: 图书馆读者服务部 - 中南财经政法大学 <cnlib@163.com> |

收件人: 2022年8月26日 (星期五) 下午3:25

发件人: | 正文 | 进口台 |

您预约的图书已到馆, 预约到书保留天数90天, 请在有效期内尽快至图书馆总服务台借阅。【此邮件由系统自动发出, 请勿直接回复】

中南财经政法大学书目检索

热门推荐 · 分类查询 · 期刊导航 · 读者荐购 · 新书通报

高级检索

证件信息 当前借阅 借阅历史 荐购历史 预约信息 委托信息 我的书架

**预约信息**

题名/责任者	预约地	预约到书日	截止日期	取书地	状态	预约序号	取消预约
自然辩证法 / (美) 保罗·A. 库利普	039学台荐书	2022-10-19	2022-10-26	池洲图书馆总服务台	已分配	3	

页码: 1/1页 每页: 20条 = 1 = 1 60

# 图书借阅——我的图书馆

## 图书荐购途径一：“读者荐购”

暂存书架 (0)

热门推荐 ▾ 学科参考 ▾ 期刊导航 ▾ **读者荐购 ▾** 信息发布 ▾

检索任意项  × 荐购历史 全部 责任者 ▾ / 前方一致 ▾  高级检索

**读者荐购**

- 荐购历史
- 读者荐购**
- 征订目录
- 书目资源荐购

荐购填写指南:

题名:	<input type="text"/>	作者:	<input type="text"/>
出版社:	<input type="text"/>	出版年:	<input type="text"/>
语种:	中文 ▾	ISBN:	<input type="text"/>
单价:	<input type="text"/>		
推荐理由: (限500字内)	<input type="text"/>		

热门推荐 学科参考 期刊导航 读者荐购 信息发布 我的图书馆

# 图书借阅——我的图书馆

## 图书荐购途径二：按“征订目录”荐购——点击“详细征订目录”

### 中南财经政法大学书目检索

热门推荐 ▾
分类查询 ▾
期刊导航 ▾
读者荐购 ▾
新书通报 ▾

品读武汉的桥

 /

荐购历史
全部
读者荐购

### 征订目录

征订目录: BWZ2408 记录数: 20 返回征订目录

关键词:

征订目录浏览
征订分类浏览

检索类型:  检索内容:

征订目录	书商	征订截止日期	题名	摘要	责任人	出版信息	分类号	价格	荐购人数	荐购
1	北京百万庄图书大厦有限公司	2024-10-31	<input type="checkbox"/> 中国工会章程	本书收录《中国工会章程》的全部内容。《中国工会章程》是中国工会组织的规范性文件和处理中国工会内部事务的基本准则，对工会会员、组织制度、全国组织、地方组织、基层组织、工会干部、工会经费和资产、会徽等内容作了规定。凡在中国境内的企业、事业单位、机关和其他社会组织中，以工资收入为主要生活来源或者与用人单位建立劳动关系体力劳动者和脑力劳动者，不分民族、种族、性别、职业、宗教信仰、教育程度，承认工会章程，都可以加入工会为会员。		法律出版社	D412.1	5	0	荐购
2			<input type="checkbox"/> 实证法律研究高级导论	本书主要分为三部分：第一部分，实证法律研究导论，包括什么是实证法律研究、实证法律研究简史；第二部分，实证法律研究方法，包括方法论初步的问题、数据收集和数据分析；第三部分，实证法律研究实例，包括法律制度、法律行动者、受法律约束的主体和结论。进行实证法律研究的两个主要挑战是收集数据，和掌握处理和分析这些数据技能。对于那些想进行实证法律研究的学者来说，能在本书中找到包括界定研究问题、数据收集和数据分析的实证法律研究方法。	(美) 赫伯特·M. 克里泽著 / Herbert M. Kritzer	中国政法大学出版社	D90	49	0	荐购
3			<input type="checkbox"/> 中国当代法律翻译研究(1980-2016)	本书上编为法学译著的宏观观察。第一章用数据说明不同时期、学科、国别、出版系列的法学著作的概况，以及法学译介与我国法制发展、法律学科建设的关系。第二章通过数据和法学译著的副文本，梳理当代法学译著的概况。第三章聚焦美国法经济学译介，以及其与中国法经济学发展的联系。中编为译著的微观观察。研究通过数据筛选《法理学问题》的复译作为研究对象。中编的两章分别从行政语言和法术语两方面对比初译和复译的差异，并分析译者不同时期对翻译法学著作的态度，解释差异的原因。此外，分析还暴露了当代法学著作翻译的一些问题。前两编的选题完全是数据驱动的，宏观观察就是数据的整体报告，微观观察是数据反映出的典型例子的分析。下编内容有关法律翻译研究的方法。这部分内容不是直接产生于法学译著的各种数据，是在精读和泛读了一些法学译著后，再结合法律翻译相关理论思考。附录约占本书一半内容，是本研究收集的一手资料，可作为后续研究的依据。	魏蕾著	中国政法大学出版社	D90-055	115	0	荐购
4			<input type="checkbox"/> 行政公益诉讼的法经济学研究	本书以法经济学为研究视角和切入点，围绕行政公益诉讼前程序、司法程序和工作机制三个核心问题对行政公益诉讼制度设计及其实施展开分析、预测和判断，试图在检视行政公益诉讼制度运行过程和实施效果的基础上，探求优化公益诉讼保护职能法律资源配置，提升公益诉讼保护的制度改进和优化路径。本书为重新审视和评价当前的行政公益诉讼制度提供了新的视角，为如何释放制度改进的空间，以最为经济的方式来提升公益保护整体效率提供了新的思路。	乌兰著	法律出版社	D90-059	88	0	荐购

## 第三部分

# 利用我的图书馆

# 利用我的图书馆

- 电子资源
- 常用服务
- 咨询渠道

# 利用我的图书馆——电子资源

## 进入方式:

- ① 图书馆主页——资源——中（外）文数据库
- ② 图书馆主页——中文库、外文库
- ③ 图书馆主页——数据库远程访问

中文 ENGLISH

请输入关键字...

首页 资源 服务 概况 检索help 图书捐赠 党建工作 学生读者管理委员会 货币金融历史博物馆

图书馆

版权公告

中文数据库

外文数据库

试用数据库

自建库

Calis外文期刊网

Cashi开世览文

网络学术资源

常用软件

图书馆新闻

2024-09-02 图书馆开展新学期工作检查

2024-07-05 图书馆全体党员集中观看2024年高...

2024-06-28 图书馆举办消防安全主题讲座

2024-06-28 我馆参加第十三届中国广州国际金...

2024-06-04 五月暖风拂芳草 赏花品茗不负春...

2024-06-03 中国地质大学（武汉）图书档案与...

2024-05-31 捷报频传！我校学子在第六届“搜...

超星发现 资源地图 CASHL检索 馆藏书目检索

搜索 高级搜索

数据库远程访问 中文库 外文库 试用库 自建博硕论文库 网络学术资源

超星发现以近十亿海量元数据为基础，利用数据仓储、资源整合、知识挖掘、数据分析、文献计量学模型等相关技术，较好地解决了复杂异构数据库群的集成整合，完成高效、精准、统一的学术资源搜索，并通过分类展类、引文分析、知识关联分析等实现高价值学术文献发现、纵横结合的深度知识挖掘、可视化的全方位知识关联。

# 利用我的图书馆——电子资源

中文资源列表 如果访问资源有问题:请清理浏览器缓存再试(浏览器只支持谷歌、360安全、360极速和edge)

•1 博看人文数据库(博看网)		<a href="#">进入</a>	•2 北大法宝法律数据库		<a href="#">进入</a>
•3 百链云图书馆		<a href="#">进入</a>	•4 超星发现		<a href="#">进入</a>
•5 畅想之星随书资源数据库		<a href="#">进入</a>	•6 超星移动图书馆		<a href="#">进入</a>
•7 超星数字图书馆		<a href="#">进入</a>	•8 CADAL中美百万册数字图书馆(网络学术资...		<a href="#">进入</a>
•9 CSMAR数据库(国泰安)		<a href="#">进入</a>	•10 中国知网数据库(CNKI)		<a href="#">进入</a>
•11 中国社科引文索引(CSSCI)		<a href="#">进入</a>	•12 中国研究数据服务平台(CNRDS)		<a href="#">进入</a>
•13 读秀知识库		<a href="#">进入</a>	•14 大成故纸堆		<a href="#">进入</a>
•15 DIB内部控制与风险管理数据库(会计学院...		<a href="#">进入</a>	•16 中国共产党思想理论资源数据库(党政图书...		<a href="#">进入</a>
•17 EPS数据平台		<a href="#">进入</a>	•18 公图艺术资源020服务平台		<a href="#">进入</a>
•19 国研网教育版		<a href="#">进入</a>	•20 NoteFirst文献管理软件		<a href="#">进入</a>
•21 起点考试网		<a href="#">进入</a>	•22 全国报刊索引数据库		<a href="#">进入</a>
•23 RESSET金融研究数据库		<a href="#">进入</a>	•24 人民数据		<a href="#">进入</a>
•25 人大复印报刊资料数据库		<a href="#">进入</a>	•26 上海图书馆晚清、民国时期期刊全文数据库...		<a href="#">进入</a>
•27 硕博论文提交系统		<a href="#">进入</a>	•28 华艺学术文献数据库(台湾学术文献数据库)		<a href="#">进入</a>
•29 维普中文期刊服务平台		<a href="#">进入</a>	•30 万方数据资源系统		<a href="#">进入</a>
•31 威科先行信息库(法律信息库、财税信息库...		<a href="#">进入</a>	•32 习近平系列重要讲话数据库		<a href="#">进入</a>
•33 月旦知识库		<a href="#">进入</a>	•34 中经专网		<a href="#">进入</a>
•35 字林洋行中英文报纸全文数据库(1850-195...		<a href="#">进入</a>	•36 中国基本古籍库		<a href="#">进入</a>
•37 中国司法档案数据库(江津卷)(一期+二期)		<a href="#">进入</a>	•38 中国地方历史文献数据库(一期+二期)		<a href="#">进入</a>
•39 中科JobLib就业与创业创新知识总库		<a href="#">进入</a>	•40 中国科学院文献情报中心期刊分区表		<a href="#">进入</a>

# 利用我的图书馆——电子资源

外文资源列表 如果访问资源有问题:请清理浏览器缓存再试(浏览器只支持谷歌、360安全、360极速和Edge)

- |      |   |  |                    |      |  |  |                    |
|------|---|--|--------------------|------|--|--|--------------------|
| • 1  | ABI/INFORM Complete 商业经济管理全文期…          |  | <a href="#">进入</a> | • 2  | Beck-Online法律数据库                       |  | <a href="#">进入</a> |
| • 3  | Emerald电子书数据库                           |  | <a href="#">进入</a> | • 4  | Emerald管理学期刊数据库                        |  | <a href="#">进入</a> |
| • 5  | Encyclopedia Britannica Online (Academ… |  | <a href="#">进入</a> | • 6  | Econlit with Full Text美国经济学会全文…        |  | <a href="#">进入</a> |
| • 7  | EBSCO数据库 (ASP&BSP)                      |  | <a href="#">进入</a> | • 8  | Elsevier《经济学手册》                        |  | <a href="#">进入</a> |
| • 9  | HeinOnline法律数据库                         |  | <a href="#">进入</a> | • 10 | Heinonline知识产权法律文献数据库                  |  | <a href="#">进入</a> |
| • 11 | IBFD Tax Research Platform (IBFD荷兰国…    |  | <a href="#">进入</a> | • 12 | Incites Benchmarking Limited (Incites) |  | <a href="#">进入</a> |
| • 13 | JSTOR电子书数据库                             |  | <a href="#">进入</a> | • 14 | 金图国际外文数字图书馆(KIPDL)                     |  | <a href="#">进入</a> |
| • 15 | Journal Citation Reports(JCR)           |  | <a href="#">进入</a> | • 16 | JSTOR 西文过刊期刊数据库                        |  | <a href="#">进入</a> |
| • 17 | Kluwer Arbitration威科国际商事仲裁在线            |  | <a href="#">进入</a> | • 18 | Lexis®全球法律数据库 (Lexis Advance US)       |  | <a href="#">进入</a> |
| • 19 | ProQuest学位论文全文库 (PQDT)                  |  | <a href="#">进入</a> | • 20 | SAGE Premier期刊全文数据库                    |  | <a href="#">进入</a> |
| • 21 | SAGE Deep Backfile过刊数据库                 |  | <a href="#">进入</a> | • 22 | ScienceDirect (Elsevier)               |  | <a href="#">进入</a> |
| • 23 | Taylor & Francis期刊数据库 (人文社会科…           |  | <a href="#">进入</a> | • 24 | Westlaw Classic法律数据库 (原Westlaw N…      |  | <a href="#">进入</a> |
| • 25 | Westlaw Japan日本法律数据库                    |  | <a href="#">进入</a> | • 26 | Wiley Online Library期刊数据库              |  | <a href="#">进入</a> |
| • 27 | Web of Science核心合集 (SCIE, SSCI, A&…     |  | <a href="#">进入</a> |      |  |  |                    |

# 利用我的图书馆——电子资源

## 网络学术资源列表

- |                           |  |                    |                         |  |                    |
|---------------------------|--|--------------------|-------------------------|--|--------------------|
| • 1 arXiv预印本学术交流平台        |  | <a href="#">进入</a> | • 2 CADAL中美百万册数字图书馆     |  | <a href="#">进入</a> |
| • 3 辞海                    |  | <a href="#">进入</a> | • 4 国家哲学社会科学学术期刊数据库     |  | <a href="#">进入</a> |
| • 5 国家科技图书文献中心            |  | <a href="#">进入</a> | • 6 开元知海·e读             |  | <a href="#">进入</a> |
| • 7 开放存取期刊目录DOAJ          |  | <a href="#">进入</a> | • 8 Open Access Library |  | <a href="#">进入</a> |
| • 9 Socolar-0A资源一站式检索服务平台 |  | <a href="#">进入</a> | • 10 中华古籍资源库            |  | <a href="#">进入</a> |
| • 11 中国科技论文在线             |  | <a href="#">进入</a> | • 12 中国科学院科技论文预发布平台     |  | <a href="#">进入</a> |
| • 13 知识产权数字图书馆            |  | <a href="#">进入</a> | • 14 中图链接服务(cnplinker)  |  | <a href="#">进入</a> |

# 利用我的图书馆——电子资源

## 试用资源列表

• 1 畅想之星精品数据库		<a href="#">进入</a>	• 2 长江文库		<a href="#">进入</a>
• 3 CBDPS企研·社科大数据平台		<a href="#">进入</a>	• 4 泛研全球科研项目数据库		<a href="#">进入</a>
• 5 法学大数据实证研究平台		<a href="#">进入</a>	• 6 高校信息素养教育数据库		<a href="#">进入</a>
• 7 “红色讲堂”新时代中国特色社会主义思政…		<a href="#">进入</a>	• 8 环球财经数据库		<a href="#">进入</a>
• 9 环球农业数据库		<a href="#">进入</a>	• 10 环球英语多媒体数据库		<a href="#">进入</a>
• 11 爱学术 (iresearch) 外文电子书平台		<a href="#">进入</a>	• 12 经济学教研资源系统		<a href="#">进入</a>
• 13 京东读书专业版数据库		<a href="#">进入</a>	• 14 科学文库		<a href="#">进入</a>
• 15 可知电子书		<a href="#">进入</a>	• 16 Mirror (米乐) 心理资源服务平台		<a href="#">进入</a>
• 17 企研社科大数据平台		<a href="#">进入</a>	• 18 思政课数据库		<a href="#">进入</a>
• 19 worldlib国外文献整合平台		<a href="#">进入</a>	• 20 翼狐设计学习数据库		<a href="#">进入</a>
• 21 有章法律知识服务平台		<a href="#">进入</a>	• 22 易阅通平台		<a href="#">进入</a>
• 23 研图学堂学习平台		<a href="#">进入</a>	• 24 原点参数 全球经济 (金融) 数据库		<a href="#">进入</a>
• 25 原点参数 分析报告撰写平台		<a href="#">进入</a>	• 26 月旦影音论坛		<a href="#">进入</a>
• 27 燕大法律智库-刑事法库		<a href="#">进入</a>	• 28 银符考试题库		<a href="#">进入</a>
• 29 中经网统计数据库		<a href="#">进入</a>	• 30 CNKI研学平台		<a href="#">进入</a>
• 31 “知识视界”视频教育资源库		<a href="#">进入</a>	• 32 “知识视界”红色经典专题库		<a href="#">进入</a>
• 33 中国经管实验教学案例平台		<a href="#">进入</a>	• 34 正保多媒体资源库-会计视频库		<a href="#">进入</a>

# 利用我的图书馆——电子资源

**按提供文献的完整程度划分：**

**全文数据库 | 期刊、学位论文、会议论文、图书等**

**事实数据库 | 统计数据、公司报表、法律法规、标准等**

**文摘索引数据库 | 参考数据库、评价工具**

# 利用我的图书馆——电子资源

## 按收录文献的类型划分：

图书数据库

期刊数据库

报纸数据库

会议论文数据库

学位论文数据库

专利数据库

标准数据库

多媒体数据库

工具书数据库

.....

# 利用我的图书馆——电子资源

图书馆主页的统一检索门户：默认“超星发现”

超星发现以近十亿海量元数据为基础，利用数据仓储、资源整合、知识挖掘、数据分析、文献计量学模型等相关技术，较好地解决了复杂异构数据库群的集成整合，完成高效、精准、统一的学术资源搜索，并通过分面聚类、引文分析、知识关联分析等实现高价值学术文献发现、纵横结合的深度知识挖掘、可视化的全方位知识关联。

## 超星发现系统

以近十亿海量元数据为基础，**一站式**统一检索，支持全文检索。  
有馆藏纸本链接，可看馆藏电子图书，也可**网络传递**本馆没有的电子图书到邮箱。

# 利用我的图书馆——电子资源

知网® 手机版 读者服务 作者服务 出版服务 产品解决方案 联系我们 帮助

旧版入口 充值 会员 中南财... 个人登录

主题 | 中文文献、外文文献 问答 检索

高级检索 >  
出版物检索 >

- 学术期刊 学位论文 会议 报纸 年鉴 专利 标准 成果 学术辑刊 图书 文库
- 工具书 中国引文库 学术图片 学术视频 音频 统计数据 法律法规 政府文件 科技报告

常用服务:

- 个人查重 智能写作 翻译助手 知网研学 选刊投稿 个人AIGC检... 格式精灵 + 自定义添加

## 行业增值服务

挖掘数据价值，洞悉行业趋势，助推专业发展

- 党政金融 科技企业 智慧法治
- 智慧健康 教育科研 人工智能

## 数字出版服务

一站式学术出版解决方案，学术研究全方位支持

- 腾云采编 智能排版 写作投稿
- 智能审校 学术评价 作者服务

## 个人用户服务

助力知识获取，提升个人价值，拓展无限可能

- AI学术助手 个人查重 学术情报
- 知网号 人才招聘 手机知网

周下载排行

周热词排行

# 利用我的图书馆——电子资源

**中南财经政法大学图书馆**

首页 期刊 图书 账户版下载 全部 请输入关键字 搜索

数字馆: A B C D E F G H I J K L M N O P Q R S T U V W X Y Z  
中图法: A B C D E F G H I J K L M N O P Q R S T U V W X Y Z

**郑钦文**  
奥运夺金封面杂志上市!  
2024年8期  
扫码抢先了解更多 >>

今日新刊

- 销售与市场 (管理·评...)
- 啄木鸟
- 中华儿女
- 人民画报

封面文章

- 政府投资基金，开...  
中小企业用工成本...
- 中外管理 2024年7期封面 在线阅读

**博看**

10:43 中南财经政法大学图书馆

推荐 期刊 图书 专题

汪王非：“除了胜利，我们已无路可走”  
廖基禹 著  
北京联合出版有限公司

10:42

切换机构

博看同名书馆  
中南财经政法大学图书馆 ✓  
武汉大学图书馆

我要绑定新机构

znufe

确认

退出登录

# 利用我的图书馆——电子资源

**中科JobLib**  
就业创业知识数据库

搜索感兴趣的课程

登录 注册

栏目导航

- 首页
- X证书课程
- 职业技能视频
- 就业试题
- 资格考试
- 创业课程视频
- 创业试题
- 专业课程学习

- 职业规划
- 求职准备
- 简历制作技巧
- 笔试面试技巧
- 入职流程
- 岗位技能提升
- 职场适应
- 创业者素质培养
- 创业制胜战略
- 创业入门与计划
- 创业经验学习
- 行业创业指导

## X证书试点课程

提升职业技能 增强就业能力

在线学习 + 自测练习 + 线上考试 + 技能鉴

立即学习 >>

中科JobLib就业与创业创新知识总库

**起点考试网**  
www.qidian.com

随机组卷 专项训练 手工组卷 直播课 关于我们

搜索课程 高级检索 欢迎中南财经政法大学 登录 | 注册

- 语言类 >
- 司法类 >
- 工程类 >
- 财经类 >
- 计算机类 >
- 公务员类 >
- 考研类 >
- 资格类 >
- 医学类 >
- 素质教育 >
- 职业技能 >

## 助力全方位备考

多方位指导 全新课程讲解

学、测、评一体化学习平台

免费咨询热线：010-81544220 >>

微信扫一扫

起点考试网

# 利用我的图书馆——电子资源

Web of Science™ 检索

登录 ▾

注册

文献

研究人员

选择数据库: 所有数据库 ▾ 合集: All ▾

文献 被引参考文献

主题 ▾

示例: oil spill\* mediterranean

+ 添加行

+ 添加日期范围

高级检索

✕ 清除

检索

Web of Science  
英文引文数据库

# 利用我的图书馆——电子资源

## ➤EBSCO数据库 (ASP&BSP)

✓EBSCO 包括：ASP + BSP

✓Academic Search Premier 简称ASP(综合学科学术文献大全)，内容涵盖生物、化学、物理、科学技术、法学、历史、心理学、宗教、哲学等学科，收录的全文文献类型包含学术性同行评审期刊、全文期刊、杂志、商业出版物、报告、专论书籍等；

✓Business Source Premier 简称BSP(商管财经学术文献大全)，收录顶尖商学期刊全文以及可检索的参考引用信息，全文内容最早可回溯至1886年，BSP优势在于全文收录的内容涵盖市场营销、管理、MIS、POM、会计、金融和经济在内的所有商业学科。

## ➤ScienceDirect (Elsevier) 数据库

✓Elsevier出版集团是全球最大的科技与医学文献出版发行商之一，ScienceDirect是该公司的核心产品，是全学科的全文数据库。本馆订购的子库包括：商业/管理和会计，经济/计量和金融，环境科学，计算机科学，决策科学，数学，社会科学。

# 利用我的图书馆——电子资源

中南财经政法大学图书馆  
Zhongnan University of Economics and Law

请输入关键字...

首页 资源 **服务** 概况 检索help 图书捐赠 党建工作 学生读者管理委员会 货币金融历史博物馆

用户服务  
咨询服务  
**培训与教学**  
学科服务  
文献传递  
硕博论文提交  
中文社科转载服务  
馆内刊物  
无线网络服务  
校外远程访问  
移动图书馆  
资源利用统计

新生入馆教育  
文献检索课  
预约培训  
嵌入式培训  
**培训课件**

培训课件

当前位置：首页 - 服务 - 培训与教学 - 培训课件

序号	类别	首字母	数据库名称	使用指南
1		C/G	CSMAR数据库（国泰安）	<a href="#">CSMAR数据库（国泰安）使用指南.pdf</a> <a href="#">CSMAR数据库（国泰安）子库列表.docx</a>

点击图书馆主页——服务——培训与教学，查看培训课件，即可查看数据库使用指南。

# 利用我的图书馆——常用服务

文献传递

多彩活动

电子资源校外远程访问

图书代借

# 利用我的图书馆——常用服务

中南财经政法大学  
Zhongnan University of Economics and Law

图书馆

中文 ENGLISH

请输入关键字...

首页 资源 **服务** 概况 检索help 图书捐赠 党建工作 学生读者管理委员会 货币金融历史博物馆

用户服务

咨询服务

培训与教学

学科服务

**文献传递**

硕博论文提交

中文社科转载服务

馆内刊物

无线网络服务

校外远程访问

移动图书馆

资源利用统计

最新消息

服务内容

注册与申请流程

收费与补贴

CASHL文献服务

CALIS文献服务

国家图书馆文献服务

上海图书馆文献服务

常见问题

联系方式

注册与申请流程

当前位置: 首页 - 文献传递 - 注册与申请流程

## 文献传递

最新消息

服务内容

注册与申请流程

收费与补贴

CASHL文献服务

## 注册与申请流程

文献传递与馆际互借服务主要通过如下两大系统:

1. CASHL文献服务系统: 通过该系统可申请CASHL即中国高校人文社会科学文献中心收藏的高校人文社科外文文

献;

2. CALIS馆际互借系统: 通过该系统可申请CALIS即中国高等教育文献保障系统收藏的全国高校馆藏文献文献与重要非高校图书馆馆藏文献。因此, 读者需要在以上两大系统注册后才能提交文献传递申请。

新用户注册

## 文献传递

# 利用我的图书馆——常用服务

## 基于图书馆libvpn的远程访问方式

通过图书馆主页下的数据库远程访问页面进入此系统。也可通过<https://libvpn.zuel.edu.cn/login>访问。

### 一、图书馆libvpn访问方式

通过图书馆主页下的数据库导航页面进入此系统，也可通过<https://libvpn.zuel.edu.cn/login>访问。

我校读者以学校统一身份认证方式登录，通过学校统一身份认证平台授权后，即可进行校外访问。

使用过程中有任何问题，请联系学校图书馆技术部施老师，联系电话 88387110。

也可联系公司技术支持贾工程师13718979525或18610271523。

读者在境外访问图书馆数据

校外远程访问

一、图书馆libvpn访问方式  
通过图书馆主页下的数据库

# 利用我的图书馆——常用服务

## 图书代借

- 服务对象：全体读者
- 服务地点：首义图书馆大厅服务台
- 服务时间：周一至周五 8:00-17:00
- 服务范围：馆藏书目检索系统中查询到首义校区图书馆未藏，南湖校区总馆有藏，且状态为“可借阅”、“在馆”的图书。
- 操作流程：
  - 首义读者到图书馆一楼流通部填写代借索书单。
  - 代借索书单：读者姓名、院系班级、手机号、代借图书馆完整书名、索取号、南湖馆藏地点。
  - 预计取书时间：下单后3至7天。
  - 未按照预约时间取书者，停止代借权6个月，图书自动返回。

# 利用我的图书馆——常用服务

## 信息素养系列活动

### 新生入馆教育

本硕博新生全覆盖

### 文献检索课

本科生《文献信息检索与利用》通识课

研究生《信息检索与论文写作》通识课

研究生《信息检索与论文写作规范》慕课：  
<http://s.zuel.edu.cn/>

### 信息素养大赛

“搜知杯”全国财经高校信息素养大赛是由教育部高等学校图书情报专业委员会指导、全国财经高校图书情报专业委员会主办，面向全国各财经高校的信息素养大赛

### 定题培训

每周四下午开展针对图书馆数据库资源的培训服务，旨在帮助读者快速了解图书馆数据库的使用方法。培训通知请关注图书馆官方网站、微信、微博以及第二课堂平台的通知

# 利用我的图书馆——常用服务

## 多彩活动

- 【数据库案例第三十期 (202304期)】毕业季如何高效获取就业信息资源  
2023-06-07
- 【数据库案例第二十九期 (202303期) (下)】如何快速锁定高质量文献?  
2023-05-25
- 【数据库案例第二十九期 (202303期) (上)】如何提高文献检索相关度?  
2023-05-25
- 【第18届读书月专栏】|【数据库案例202302期】解锁廉政文化文献检索“密码”  
2023-04-17
- 【数据库案例第二十七期 (202301期)】会搜如何查找推荐图书教材?  
2023-03-14
- 【数据库案例第二十六期 (202208期)】二次文献信息的检索与转载报告的获取 (下)  
2022-12-29
- 【数据库案例第二十六期 (202208期)】二次文献信息的检索与转载报告的获取 (上)  
2022-12-28
- 【数据库案例第二十五期 (202207期)】党史学习资料的检索与获取  
2022-11-22
- 【数据库案例第二十四期 (202206期)】多媒体类数据库资源的获取  
2022-10-19
- 【数据库案例第二十三期 (202205期)】统计数据的检索与获取  
2022-09-28
- 【数据库案例第二十二期 (202204期)】学位论文的检索与获取  
2022-06-16
- 【数据库案例第二十一期 (202203期)】(四) 回答What-Why的参考工具  
2022-05-27

每月一期数据库案例

- 【2023数据库讲座第十八期】ERSCO外文数据库使用介绍:ERSCO数据库(ASP&ASP)法律专场专题培训  
创建者: 王元 发布时间: 2023-08-23 08:53:15 目录: 通知公告 出处: 图书馆
- 【2023数据库讲座第十七期】如何轻松搞定论文写作——维普中文期刊服务平台数据库专题培训  
创建者: 王元 发布时间: 2023-08-11 09:36:18 目录: 通知公告 出处: 图书馆
- 【2023数据库讲座第十六期】高效使用SAGE资源,促进学术成果发表——SAGE Premier期刊全文数据库  
创建者: 王元 发布时间: 2023-08-09 11:38:22 目录: 通知公告 出处: 图书馆
- 【2023数据库讲座第十五期】Kluwer Arbitration威科国际商事仲裁在线数据库专题培训  
创建者: 王元 发布时间: 2023-08-01 16:28:14 目录: 通知公告 出处: 图书馆
- 【2023数据库讲座第十四期】如何利用知网进行法律类相关信息检索——中国知网数据库专题培训  
创建者: 王元 发布时间: 2023-07-22 16:25:37 目录: 通知公告 出处: 图书馆
- 【2023数据库讲座第十三期】综合运用资源,提升学术能力——万方数据资源系统数据库专题培训  
创建者: 王元 发布时间: 2023-07-19 16:34:50 目录: 通知公告 出处: 图书馆
- 【2023数据库讲座第十二期】Lexis®全球法律数据库 (Lexis Advance US) 专题培训  
创建者: 王元 发布时间: 2023-07-11 13:21:14 目录: 通知公告 出处: 图书馆
- 【2023数据库讲座第十一期】IRFD Tax Research Platform (全球税务、税法研究数据库) 专题培训  
创建者: 王元 发布时间: 2023-06-27 15:07:48 目录: 通知公告 出处: 图书馆
- 【2023数据库讲座第十期】全新一代在线法律检索工具——Westlaw Classic法律在线数据库专题培训  
创建者: 王元 发布时间: 2023-06-20 10:04:35 目录: 通知公告 出处: 图书馆
- 【2023数据库讲座第九期】HeinOnline检索助力学习与科研——HeinOnline法律数据库专题培训

每周一期数据库讲座

- 【学科服务动态 (2023年第三期)】2023年度新版《期刊引证报告》发布  
2023-07-05
- 学科服务动态 (2023年第二期) 期刊预警、移除SCI? ! 如何查找SCI期刊目  
2023-06-07
- 学科服务动态 (2023年第一期) |中文参考文献常用格式及导出方法  
2023-03-27
- 学科服务动态 (2022年第三期) | CSSCI经济学期刊投稿指南 (下)  
2022-12-16
- 学科服务动态 (2022年第三期) | CSSCI经济学期刊投稿指南 (中)  
2022-12-14
- 学科服务动态 (2022年第三期) | CSSCI经济学期刊投稿指南 (上)  
2022-12-14
- 学科服务动态 (2022年第二期) |期刊推介——中国科学院文献情报中心期刊  
2022-11-09
- 学科服务动态 (2022年第一期) |学术投稿利器——利用新版JCR投稿顶尖学  
2022-10-11

每月一期学科服务动态

- 2022年金融学院留学生嵌入式培训顺利举行  
创建者: 王元 发布时间: 2022-11-11 10:40:13 目录: 图书馆新闻 出处: 图书馆
- 2022年外国语学院嵌入式培训顺利举行  
创建者: 王元 发布时间: 2022-03-25 10:59:39 目录: 图书馆新闻 出处: 图书馆
- 2021年统计与数学学院嵌入式培训顺利举行  
创建者: 王元 发布时间: 2021-09-26 16:41:23 目录: 图书馆新闻 出处: 图书馆
- 2020年外国语学院嵌入式培训顺利举行

为学院定制嵌入式培训

# 利用我的图书馆——常用服务

图书馆通过多样的宣传，向读者及时传达资源和服务的信息。常规的宣传活动中有每年四月的图书馆读书月活动、六月的毕业季、九月的新生季活动，还有图管会组织的一些宣传导读活动。

[【第18届读书月】系列活动之六 | “览书海经典 亮青春颜色”主题书展](#)

创建者:王元 发布时间:2023-04-14 15:08:02 目录:通知公告 出处:图书馆

[【第18届读书月】系列活动之五 | 2023年图书馆读书月云采选活动](#)

创建者:王元 发布时间:2023-04-14 14:56:45 目录:通知公告 出处:图书馆

[【第18届读书月】系列活动之四 | 讲座培训：立足起点，追逐梦想——基于](#)

读书月活动

[【希贤好书202311期】思无涯 读有源](#)

创建者:王元 发布时间:2023-06-28 09:38:54 目录:通知公告 出

[【希贤好书202310期】“传承·经典”书评影评大赛作品选书](#)

创建者:王元 发布时间:2023-06-19 14:47:33 目录:通知公告 出

[【希贤好书202309期】毕业生生存指南](#)

“希贤好书”专栏

[【新生季】欢迎2023级ZUElers! 中南财经政法大学图书馆新生季系列活动来袭!](#)

创建者:王元 发布时间:2023-09-06 08:23:32 目录:通知公告 出处:图书馆

[【新生季】2023级ZUElers, 请查收你的超实用图书馆使用指南!](#)

创建者:王元 发布时间:2023-09-04 15:13:06 目录:通知公告 出处:图书馆

新生季活动

[【第18届读书月】系列活动之七 | 关于在2023届本科毕业生中开展“学长荐书”活动的通知](#)

创建者:王元 发布时间:2023-04-14 15:13:08 目录:通知公告 出处:图书馆

[【第17届读书月】系列活动之一 | 关于在2022届本科毕业生中开展“学长荐书”活动的通知](#)

创建者:王元 发布时间:2022-04-01 16:23:10 目录:通知公告 出处:图书馆

[关于在2021届本科毕业生中开展“学长荐书”活动的通知](#)

创建者:王元 发布时间:2021-03-31 10:39:19 目录:通知公告 出处:图书馆

学长荐书

# 利用我的图书馆——常用服务

2024年读书月荣誉读者颁奖典礼暨读者座谈会

第六届“搜知杯”全国财经高校  
大学生信息素养大赛——中南大  
赛区颁奖典礼合影

第十四届大学生讲坛

# 利用我的图书馆——咨询渠道

图书馆微信公众号

馆领导接待日

图书馆官网

图书馆官方微博

党员咨询岗

# 利用我的图书馆——咨询渠道

中南财经政法大学图书馆  
Zhongnan University of Economics and Law Library

首页 资源 服务 概况 检索help 图书捐赠 党建工作

咨询服务	常见问题解答
培训与教学	借阅规则
学科服务	馆藏分布
文献传递	馆藏书目检索
硕博论文提交	数据库检索
中文社科转载服务	馆际互借与文献传递
馆内刊物	
无线网络服务	常见问题解答
校外远程访问	
移动图书馆	图书馆有没有统一检索平台？
资源利用统计	：有。图书馆目前采用的统一检索平台是超星发现

咨询服务

常见问题解答

借阅规则

：有。图书馆目前采用的统一检索平台是超星发现  
息资源，实现资源的“一站式”获取。

### 3. 利用图书馆有疑问时向谁咨询？

答：首问负责制；二楼大厅咨询台；咨询电话：88387109；中南财经政法大学图书馆微博、微信；学科服务咨询QQ群：460115648。

### 4. 什么是首问负责制？

答：图书馆的任何一位馆员，在遇到读者的咨询时，对于工作范围内的问题要负责解答详尽，超出工作范围的问题，要给予正确的指引或推荐到能够解决的部门。

### 5. 对图书馆工作及服务有意见或是建议，向谁反映？

答：您对图书馆工作及服务的意见和建议，可以通过如下途径反馈：①每周三下午的馆领导接待日，您可直接向图书馆相关领导反映建议；②图书馆主页“部门设置”中有各个业务部门负责人及联系电话；③图书馆各阅览室中张贴有阅览部门负责人及联系电话；④南湖和首义两校区咨询台的党员咨询岗和读者意见簿；⑤图书馆官方微博、微信的互动留言等，图书馆会及时回复。

# 利用我的图书馆——咨询渠道

# 利用我的图书馆——咨询渠道

图书馆官方微博、微信的互动留言，图书馆会及时回复

# 利用我的图书馆——咨询渠道

2024-2025第一学期馆领导接待日安排

日期	时间	馆领导	地点	办公室电话
2024.9.4(周三)	14:00-17:00	白学娟	图书馆东407	027-88387102
2024.9.11(周三)	14:00-17:00	刘筱彤	图书馆东409	027-88387100
2024.9.18(周三)	14:00-17:00	陈建华	图书馆东406	027-88387103
2024.9.25(周三)	14:00-17:00	韩永青	图书馆东406	027-88387103
2024.10.9(周三)	14:00-17:00	白学娟	图书馆东407	027-88387102
2024.10.16(周三)	14:00-17:00	刘筱彤	图书馆东409	027-88387100
2024.10.23(周三)	14:00-17:00	陈建华	图书馆东406	027-88387103
2024.10.30(周三)	14:00-17:00	韩永青	图书馆东406	027-88387103
2024.11.6(周三)	14:00-17:00	白学娟	图书馆东407	027-88387102
2024.11.13(周三)	14:00-17:00	刘筱彤	图书馆东409	027-88387100
2024.11.20(周三)	14:00-17:00	陈建华	图书馆东406	027-88387103
2024.11.27(周三)	14:00-17:00	韩永青	图书馆东406	027-88387103
2024.12.4(周三)	14:00-17:00	白学娟	图书馆东407	027-88387102
2024.12.11(周三)	14:00-17:00	刘筱彤	图书馆东409	027-88387100
2024.12.18(周三)	14:00-17:00	陈建华	图书馆东406	027-88387103
2024.12.25(周三)	14:00-17:00	韩永青	图书馆东406	027-88387103
2025.1.8(周三)	14:00-17:00	白学娟	图书馆东407	027-88387102

**馆领导接待日：**读者可直接至馆领导办公室反应在利用图书馆过程中的各类型问题。

# 利用我的图书馆——咨询渠道

南湖校区图书馆和首义校区图书馆均设有**党员咨询岗**，您在图书馆遇到任何问题，都可以到南湖校区图书馆二楼总服务台和首义校区图书馆二楼服务台进行咨询。咨询值班时间：**周一至周五 8:30-11:30, 14:00-17:00。**

# 新生书单

为全面了解萌新们对书单的利用情况和满意程度，  
我们特组织这次问卷调查，衷心希望大家积极参与！

“新生书单”问卷  
调查（本科新生）  
<https://www.wjx.cn/vm/tOzHFHG.aspx#>

# 社团组织——中南财经政法大学图书馆学生读者管理委员会

图管会在图书馆和校团委的统一指导下开展工作，宗旨是建立和完善图书馆与广大读者沟通互动的长效机制，协助图书馆服务和管理工作良好开展。

**01** 办公室——慎思笃行又跳脱活泼！

**02** 宣传部——集颜值与才艺于一体！

**03** 策划部——热血澎湃的我们！

**04** 管服部——把控全场！

2024迎新QQ群号：  
**340691121**

# 社团组织——文物鉴赏与讲解协会

## 文物鉴赏与讲解协会是博物馆指导的学生社团和志愿服务队

协会下设五个部门：分别是讲解部、策划部、公关部、人事部以及宣传部。

讲解部：活跃于多个博物馆，用生动的讲解揭开历史的神秘面纱。

策划部：奇思妙想运筹帷幄，严谨方案灵活应变推进活动的进行。

快（招）乐（新）热（群）线（号）：  
**966165790**

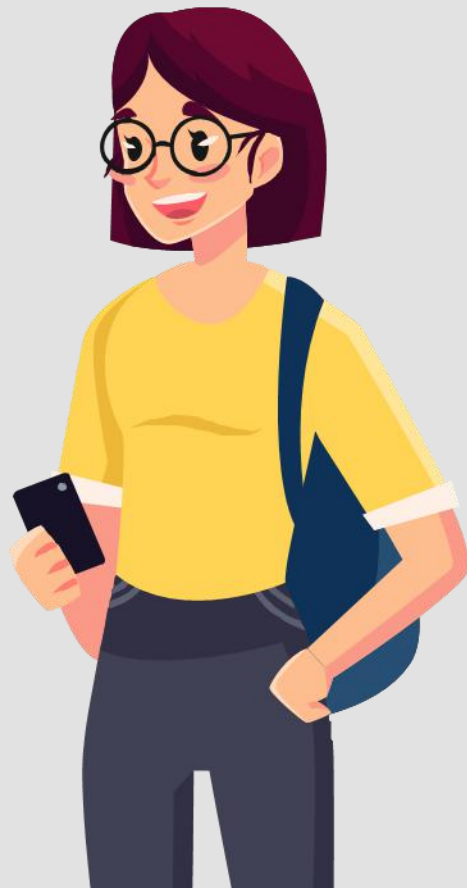
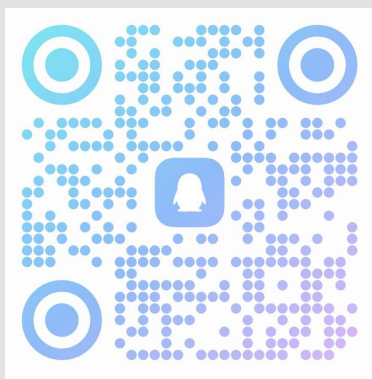

公关部：对内联通对外联络，左右逢源拉赞助八面玲珑联谊各方。

人事部：温暖有爱冷静细腻，新闻撰写材料申报调配人员提效用。

宣传部：工作丰富团队专业，文案排版海报摄影剪辑。

谢谢观看！

